

Wertgutachten



Gutachten Nr.
57-389/24/RP

Vom
03.06.2024

Hersteller
IVECO **IVECO**

Modell
90 16 AW 4x4

Auftraggeber

Hauptgerichtsvollzieher
Oliver Lieb

Inhaltsverzeichnis

Inhaltsverzeichnis	2
Beteiligte, Besichtigungen & Auftrag	3
Fahrzeugdaten	4
Fahrzeug	4
Zustand	4
Bereifung	5
Ausstattung.....	5
Beauftragung.....	6
Eingesehenen Unterlagen Eingesehenen Unterlagen.....	6
Besichtigungsbedingungen	6
Vorschäden	6
Sachverständigen Feststellung:	6
Wertschätzung.....	7
Gutachtenfertigstellung	7
Fotoanlage	8



Aktenzeichen

57-389/24/RP

Beteiligte, Besichtigungen & Auftrag

Auftraggeber	Name Straße PLZ Ort	Hauptgerichtsvollzieher Oliver Lieb
Fahrzeughalter	Name Straße PLZ Ort	
Besichtigung	Besichtigung bei Datum Ort Sachverständiger Anwesende Bedingungen	Aufleger-Innung 17.05.2024 Tuchwalkerstr. 5, 84034 Landshut-West Ralf Perner Sachverständiger ausreichend
Auftrag	Datum Erteilt durch Beauftragung	16.05.2024 Auftraggeber telefonisch

Fahrzeugdaten

Fahrzeug

Amtliches Kennzeichen	
Hersteller	IVECO
Modell/Haupttyp	90 16 AW 4x4
Untertyp	LF 16
Baujahr	1988
Erstzulassung	27.09.1988
Letzte Zulassung	24.06.2014
Fahrzeugart	Löschfahrzeug
Fahrzeugidentifikationsnummer (VIN)	WJMB92BSM04051089
Schlüssel-Nr.	7691/000
Antriebsart	Diesel / 6-Zylinder / Reihenmotor
Getriebe	5-Gang manuell
Leistung / Hubraum	118 KW / 6.086 ccm
Leer- / zulässige Gesamtmasse	6.275 kg / 9.000 kg
Länge / Breite / Höhe	7.250 mm / 2.500 mm / 3.100 mm
Radstand	3.500 mm
Achslast vorne / hinten in kg	4000/5250
Anzahl Türen	4
Achsen (davon angetrieben)	2 (2)
Sitzplätze	9

Zustand

Allgemeinzustand	mittel
Lack	RAL 3000 Sonderlackierung
Anzahl Vorbesitzer	3
Laufleistung abgelesen	35.663 km

Bereifung

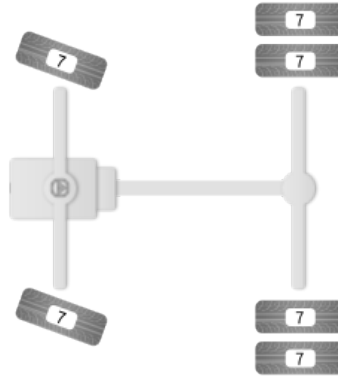

Achse	Position	Dimension	Hersteller	Art	Profil
1	Links	9R 22,5	Michelin	Sommer	7 mm
1	Rechts	9R 22,5	Michelin	Sommer	7 mm
2	Links außen	9R 22,5	Michelin	Sommer	7 mm
2	Links innen	9R 22,5	Michelin	Sommer	7 mm
2	Rechts innen	9R 22,5	Michelin	Sommer	7 mm
2	Rechts außen	9R 22,5	Michelin	Sommer	7 mm

Ausstattung

Zusatzausstattung

- ✓ Anhängerkupplung
- ✓ Differentialsperren
- ✓ Funkgerät
- ✓ Kofferaufbau mit Rollläden
- ✓ Licht- und Signalanlage Feuerwehr
- ✓ Servolenkung
- ✓ Standheizung
- ✓ Verteilergetriebe mit Untersetzung
- ✓ Vorbaupumpe

Beauftragung

Gemäß Auftrag wurde das in den Fahrzeugdaten näher bezeichnete Fahrzeug zur Ermittlung des Fahrzeugwerts besichtigt und darüber ein Gutachten erstellt.

Eingesehenen Unterlagen

Die Zulassungsbescheinigung Teil I lag bei der Besichtigung im Original vor und diente als Grundlage zur Erhebung der technischen Daten. Die Zulassungsbescheinigung Teil II lag bei der Besichtigung im Original vor und diente als Grundlage zur Erhebung der technischen Daten. Die Fahrzeugidentifikationsnummer wurde durch den Sachverständigen am Fahrzeug überprüft.

Besichtigungsbedingungen

Besichtigungsort: **Aufleger-Innung, Tuchwalkerstr. 5, 84034 Landshut-West**

Die Besichtigungsbedingungen zum Zeitpunkt der Begutachtung waren ausreichend.

Folgende Hilfsmittel wurden zur Besichtigung verwendet: Lackschichtdickenmessgerät.

Vorschäden

Laut Lackschichtmessung bestehen am Fahrzeug keine Vorschäden.

Sachverständigen Feststellung:

- Es liegen Zulassungsbescheinigung I und Zulassungsbescheinigung II vor
- Es ist ein Schlüssel vorhanden
- Es liegen Betriebsanleitung und Wartungsheft für das Grundfahrzeug vor
- Es wurde eine Probefahrt durchgeführt, welche ohne Beanstandung blieb.
- Die elektronischen Anlagen sind ohne Beanstandung. eine Untersuchung im Umfang einer HU wurde nicht durchgeführt
- Die Funktion der Frontpumpe wurde nicht geprüft
- Das Fahrzeug ist noch in Feuerwehrausstattung (Blaulicht und Horn noch in Funktion) und noch als Löschfahrzeug eingetragen
- Zur Zulassung ist eine Untersuchung nach § 21 StVZO notwendig.
- Eine Wartung ist nicht nachweisbar
- An Motor und Antrieb wurden keine Undichtigkeiten festgestellt
- Die Lackierung ist rundum verschrammt
- Alle Türen und die hinteren Radkästen weisen Unterrostungen auf
- Der Aufbau und die Aufbau traversen weisen Durchrostungen auf
- Die vorderen Türtafeln stehen ab
- Die linken Sitzbänke sind aufgerissen
- Alle Reifen sind überlastet und rissig

Anschließend ist festzustellen, dass das Fahrzeug sich in mäßigem Gesamtzustand befindet. Zur Zulassung oder auch H-Zulassung sind erhebliche Instandsetzungen und Umrüstungen notwendig.

Wertschätzung

Unter Berücksichtigung der Erstzulassung, der Ausstattung, des Pflege- und Erhaltungszustandes, der Kilometerlaufleistung und der speziellen Marktlage für diesen Fahrzeugtyp schätze ich den Zeitwert für den Tag seiner Untersuchung am 17.05.2024 auf

4.500,00 € ohne Mwst.
(i.W.: Viertausendfünfhundert)

Gutachtenfertigstellung

Lichtbilder wurden dem Originalgutachten sowie der Gutachtenkopie beigelegt.

Dieses Gutachten umfasst:

- 23 Seiten
- 32 Fotos

Altdorf, den 03.06.2024

Der Sachverständige



Ralf Perner

Fotoanlage



Fahrzeugübersicht



Fahrzeugübersicht



Fahrzeugübersicht



Fahrzeugübersicht



Laufleistung abgelesen



FIN



Typenschild Aufbauhersteller

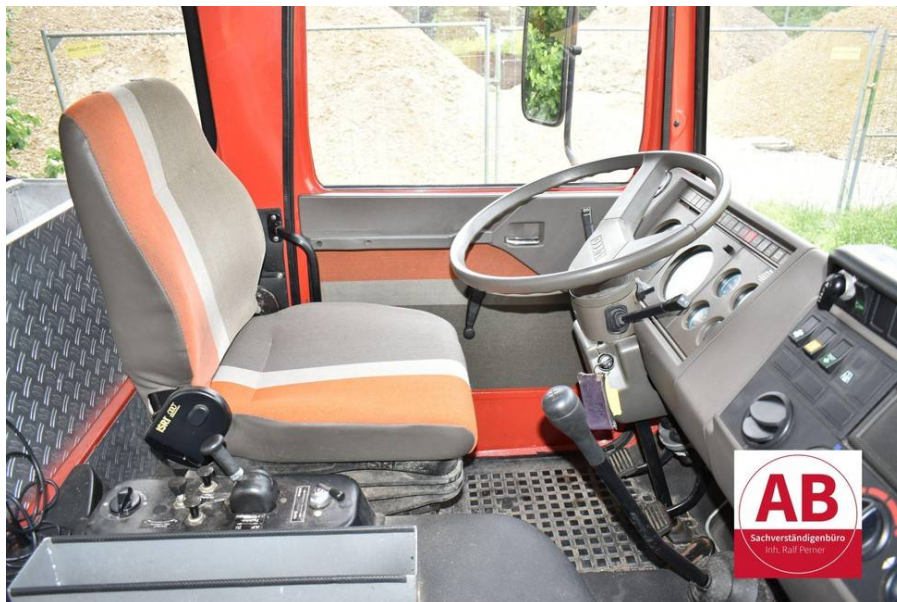

Ansicht Fahrerplatz



Ansicht Beifahrerseite



Funkgerät



Ansicht Mitfahrerbereich hinten



Ansicht Mitfahrerbereich hinten, Sitzbank aufgerissen



Ansicht Mitfahrerbereich vorne, Sitzbank aufgerissen



Türverkleidung aufgerissen



Ansicht Aufbauinhalt



Frontpumpe, Konsole korrodiert



Ansicht Rahmen hinten, Hinterachsbereich



Ansicht Motor/Einspritzpumpe



Ansicht Rahmen seitlich, Aufbau-traverse durchrostet



alle Türen mit Verschrammungen



Einstieg Fahrerseite abgeschliffen

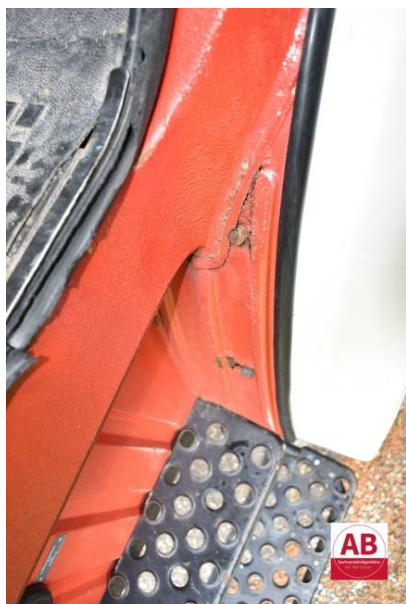

Einstieg Fahrerseite korrodiert



alle Türen mit Verschrammungen



alle Türen mit Verschrammungen



alle Türen mit Unterrostung (Darstellung exemplarisch)



beide hintere Radkästen korrodiert (Darstellung exemplarisch)



Aufbau vorne rechts unterrostet



Aufbau vorne links unterrostet



Aufbau hinten rechts durchgerostet, Kennzeichenbeleuchtung gebrochen



alle Reifen überaltert und mit starker Reißbildung (Darstellung exemplarisch)



Betriebs- und Wartungsanleitung



Wartungsheft